



nel Parco

NOTIZIE ED ATTIVITÀ NEL PARCO DEL BEIGUA - BEIGUA GEOPARK

DIECI ANNI DI LAVORO

nel Parco

di Dario Franchello

Presidente del Parco

Con questo secondo numero del notiziario vogliamo festeggiare i dieci anni trascorsi dalla costituzione dell'Ente Parco del Beigua (avvenne il 16 maggio 1996, infatti, l'insediamento del primo Consiglio).

Un percorso in realtà che è stato avviato pienamente solo nel giugno nel 1998 con l'assunzione del Direttore e la successiva costruzione della struttura organica minimale, tecnica ed amministrativa, che a tutt'oggi gestisce il medesimo Ente Parco. Ed è in concomitanza con questa scadenza, con alle spalle un'esperienza lunga dieci anni, che vorrei provare a fare il punto su un tema di primaria importanza: **la condivisione del progetto parco**.

L'argomento che intendo trattare è situato tra due atteggiamenti tra loro contrapposti ed inconciliabili: l'uno, la ferma opposizione al parco, che trae fondamento dalla diffidenza e dal sospetto che tutto ciò che riguarda la tutela ambientale sia in antitesi ed inconciliabile con lo sviluppo economico; l'altro, la consapevole proposta di una pianificazione volta alla realizzazione di progetti in grado di conciliare la tutela e la valorizzazione del patrimonio ambientale con la crescita sociale, economica e culturale delle collettività locali. Occorre inoltre dire che due sono le condizioni essenziali per il successo di un parco naturale: **l'accettazione e la condivisione**, soprattutto da parte delle popolazioni locali. Ma occorre anche sottolineare che il conseguimento di tali obiettivi dipende soprattutto dalla proposta iniziale e dal modello di parco che attraverso i due successivi livelli di pianificazione si intende approvare. Come ho avuto più volte occasione di dire e di scrivere, la proposta regionale di costituzione dei parchi della Liguria è stata inizialmente molto contraddittoria e debole nell'enunciare gli obiettivi dello sviluppo sostenibile: perciò essa è stata facile preda degli atteggiamenti di contestazione e di rifiuto. E' stata viceversa una generazione di presidenti, di direttori e di consiglieri fortemente motivati e culturalmente innovativi che hanno saputo far emergere la positività del sistema dei parchi liguri.

Per fare un esempio concreto si può ricordare come nella fase di costituzione del Parco del Beigua, noi tutti ci impegnammo in un tour che ci portò, serata dopo serata, ad incontrare le popolazioni residenti nei comuni e nelle frazioni, a confrontarci con le categorie professionali dell'agricoltura e con le più svariate associazioni. Verificammo piani e progetti con i Sindaci, con le Giunte Comunali, con le Amministrazioni delle tre Comunità Montane e delle due Province di Savona e di Genova. Stabilimmo relazioni di collaborazioni con il mondo della scuola e dell'università. Aprimmo un confronto con gli operatori della ricettività turistica ed infine cercammo, nel mondo dei parchi, gli esempi che meglio si prestavano per avviare una pianificazione rivolta ad un modello progettuale fondato sulla tutela ma orientato allo sviluppo.



LA PRIMAVERA FESTEGGIA IL DECIMO COMPLEANNO DEL PARCO DEL BEIGUA

In occasione dei dieci anni trascorsi dall'istituzione dell'Ente Parco del Beigua, sabato 20 maggio tanti escursionisti festeggeranno insieme risalendo i versanti del Monte Beigua alla scoperta dei profumi e dei colori della Dafne odorosa e delle altre meravigliose fioriture caratteristiche dell'area protetta. Raduno finale a Prariondo per condividere pranzo e sorrisi. Buon compleanno Parco del Beigua!

Nella foto in alto: *cespuglio di Daphne cneorum, simbolo del Parco del Beigua;*
da sinistra: *Aster alpinus, Cerastium utriense, Dactylorhiza incarnata, Viola bertolonii*

NOTIZIE BREVI dal Parco

La flora del Parco del Beigua in mostra al Museo della Lanterna

In occasione di Euroflora 2006 il Museo della Lanterna, a Genova, ha ospitato dal 19 aprile al 14 maggio la mostra "Flora e arbusti del Parco del Beigua e dell'Appennino Ligure". La mostra è nata dalla volontà di far conoscere la bellezza del nostro territorio attraverso gli acquarelli di Gianfranco Sanguineti, famoso artista e pittore residente a Lerca, in Comune di Cogoleto. Le opere, frutto dell'osservazione diretta e appassionata della natura da parte dell'artista, sono il risultato di una pittura molto personale che concilia conoscenze botaniche e capacità artistiche. I protagonisti dei dipinti in mostra sono i fiori delle montagne liguri e del Parco del Beigua in particolare, colti rigorosamente dal vero, durante tutte le stagioni dell'anno. La mostra è stata promossa ed organizzata dall'Ente

Parco del Beigua in collaborazione con Muvi - Agenzia Provinciale per l'ambiente, l'energia e l'innovazione, e con la Provincia di Genova (Assessorato Parchi ed Aree Protette, Assessorato Tutela e Valorizzazione dell'Ambiente, Assessorato Cultura).

In vendita a fine Maggio la nuova "guida pratica" del Parco del Beigua

In uscita il 24 maggio, in concomitanza con la Giornata Europea dei Parchi, la nuova "guida pratica" del Parco del Beigua. La guida è inserita in una più ampia collana - promossa dal Servizio Parchi e Aree Protette della Regione Liguria, distribuita in edicola insieme al quotidiano "Il Secolo XIX", curata da Stefano Ardito e diretta dall'editore Fabrizio Cälzia (Erredi-Galata) - dedicata ai Parchi ed alle Aree Protette della Liguria. La guida (16 pagine più copertina con aletta, al costo di 1,50 Euro) illustra e descrive gli itinerari classici e le realtà di principale interesse dell'area protetta, con una sezione dedicata ai prodotti del territorio. Ogni itinerario è completato da box di approfondimento e cartina descrittiva, mentre la cartina generale del ter-



ritorio è pubblicata nell'aletta di copertina. Dopo il lancio di fine maggio con "IL SECOLO XIX" la guida pratica sarà reperibile presso la sede, i centri visite e i punti informativi del Parco del Beigua, sempre al costo di 1,50 Euro.

L'Ente Parco finanzia interventi per 46.000 Euro a favore delle strutture turistico-ricettive che ricadono all'interno di confini dell'area naturale protetta

Significativo intervento dell'Ente Parco finalizzato al miglioramento strutturale e funzionale, nonché alla valorizzazione delle strutture turistico-ricettive presenti all'interno dell'area del Parco del Beigua. Sulla base delle domande pervenute nei termini previsti dal bando appositamente predisposto, sono stati erogati 14.000 Euro per ciascuno dei tre progetti presentati dall'Albergo-Rifugio Prariondo (in Comune di Cogoleto), dall'Albergo Monte Beigua (in Comune di Varazze) e dal Ristorante Il Piccolo Ranch (in Comune di Varazze). Ulteriori 4.000 Euro sono stati concessi all'Azienda Agrituristica Monterosso (in Comune di Rossiglione) come contributo per le spese di progettazione sostenute dall'azienda nell'ambito della presentazione della domanda alla Regione Liguria per l'ottenimento di finanziamento di un progetto di cui ai fondi del Piano Regionale di Sviluppo Rurale.

LA GIORNATA EUROPEA DEI PARCHI nel Beigua

Come ogni anno si ripete l'iniziativa della Federazione Europea dei Parchi (EUROPARC) per ricordare il giorno in cui, nell'anno 1909, venne istituito in Svezia il primo parco europeo. È evidente il suo alto valore simbolico e per questo viene celebrata in tutta Europa. Il tema scelto per l'edizione 2006 (l'ottava) della Giornata Europea dei Parchi è "Il nostro Paesaggio: spazio per la Natura, opportunità per l'Uomo".



In Italia la data del 24 maggio si dilaterà anche quest'anno, a partire da sabato 20 fino a domenica 28 maggio, per far posto ad un ricco programma che comprenderà incontri, escursioni, mostre ed attività ambientali, a cura dei singoli Enti.

Anche nel Parco del Beigua sono state programmate tante iniziative; ecco il programma:

Sabato 20 maggio

Lungo i sentieri della Dafne per festeggiare i dieci anni del Parco

In occasione dei festeggiamenti per il decimo anniversario della sua costituzione l'Ente Parco del Beigua organizza un'iniziativa rivolta a tutti gli escursionisti. L'invito è quello di risalire i versanti del Monte Beigua lungo i suoi stupendi sentieri alla scoperta dei profumi e dei colori della Dafne odorosa (nota per anche per essere stata rappresentata all'interno del logo del Parco) e delle altre meravigliose fioriture caratteristiche dell'area protetta. Raduno finale presso l'area verde attrezzata di Prariondo (a partire dalle ore 12,30) per festeggiare insieme davanti ad un bel piatto di polenta e salsiccia.

Sono stati fissati quattro punti di partenza presidiati dove a ciascun escursionista (grandi e piccini) sarà distribuita gratuitamente la maglietta evocativa del compleanno del Parco.

I punti di partenza - dove verranno fornite anche indicazioni sui sentieri da seguire per raggiungere Prariondo - sono i seguenti:

- da Piampaludo (Sassello), distribuzione magliette a partire dalle ore 9.30

[tempo di percorrenza per raggiungere Prariondo: 2,30 h circa]

- da Sciarborasca (Cogoleto), ritrovo presso l'area attrezzata in loc. Priccone, vicino alla sede della Croce d'Oro, distribuzione magliette a partire dalle ore 8.30

[tempo di percorrenza per raggiungere Prariondo: 3 h circa]

- da Faie (Varazze), ritrovo presso il piazzale della Chiesetta, distribuzione magliette a partire dalle ore 8.30

[tempo di percorrenza per raggiungere Prariondo: 3 h circa]

- dal Passo del Faiallo (Urbe), ritrovo presso l'area verde attrezzata del Faiallo, distribuzione magliette a partire dalle ore 8.30

[tempo di percorrenza per raggiungere Prariondo: 3 h circa].

Domenica 21 maggio

Museo Passatempo a Rossiglione

In occasione della terza edizione di "Voler bene all'Italia": festa nazionale della piccolagrandeitalia, - organizzata da Legambiente e dalla Federazione Italiana dei Parchi e delle Riserve Naturali e da altre associazioni nazionali per promuovere e far conoscere le straordinarie ricchezze dei piccoli comuni italiani, il Comune di Rossiglione e l'Ente Parco del Beigua organizzano una giornata alla scoperta del Museo Passatempo.

Ritrovo: ore 15.00 presso il Museo Passatempo, Via Sciutto 3, Località S. Anna, Rossiglione.

Mercoledì 24 maggio

La "guida pratica" del Parco del Beigua

Pubblicazione della nuova "guida pratica" (Erredi-Galata) del Parco naturale regionale del Beigua. In vendita in edicola a 1,50 Euro con il quotidiano Secolo XIX.

Sabato 27 maggio

I Parchi in piazza

Stand del Parco del Beigua presso gli spazi espositivi del Sistema Regionale delle Aree Protette della Liguria, nell'ambito della 9ª edizione della manifestazione "Parchi ed Aree Protette di Liguria, Piemonte e Valle d'Aosta: tre realtà da scoprire, ammirare e salvare" Piazza Pilo, Genova - Sestri Ponente: dalle ore 8.00 alle ore 20.00

Domenica 28 maggio

Anello della Val Masone

Visita guidata lungo un percorso di grande interesse naturalistico che risale la Val Masone, dapprima ricco di corsi d'acqua e cascate, quindi selvaggio e spettacolare, con la salita al panoramico Bric del Dente. Ritrovo: ore 8.00 presso il Centro Visite di Villa Bagnara (Via Montegrappa 2, Masone)
Difficoltà: media - Durata escursione: 6 ore più sosta pranzo - Escursione gratuita

Nel corso di tutta la settimana in cui si festeggia la Giornata Europea dei Parchi si concludono i progetti didattici che il Parco ha realizzato - attraverso gli operatori del Centro di Esperienza - con le tante classi provenienti da diversi istituti scolastici.



il Parco AL LAVORO...

RINNOVATO IL PERCORSO BOTANICO PRESSO L'EREMO DEL DESERTO DI VARAZZE

Si inaugura sabato 17 giugno il rinnovato percorso botanico dell'Eremo del Deserto di Varazze. Gli interventi - realizzati per un importo pari a circa 43.000 Euro - sono stati cofinanziati dalla Regione Liguria nell'ambito dei fondi di cui alla L.R. n.22 del 17. 06. 1998 - Azioni a sostegno dello sviluppo e della riqualificazione del turismo verde. Il progetto ha comportato il riordino e l'ampliamento del percorso botanico dell'Eremo del Deserto, sito nel Comune di Varazze, ad una quota di

278 m s.l.m., per renderlo maggiormente fruibile sia al singolo escursionista sia alle scuole che intraprendono esperienze di educazione ambientale, molte delle quali offerte dai programmi previsti annualmente dal Parco del Beigua. Lo stesso progetto, inoltre, ha predisposto il miglioramento funzionale di tre aree verdi attrezzate già presenti all'interno dell'area naturale protetta di cui: una nelle vicinanze dell'Eremo del Deserto in località Persivalle, una sita a Pian di Stella (in Comune di Stella) e una a Prato Rotondo (in Comune di Cogoleto). Le aree verdi attrezzate si inseriscono in un contesto funzionale ri-

spetto alle zone di maggior pregio presenti nel Parco del Beigua; in particolare l'area indicata con il toponimo "Persivalle", vista la vicinanza con il percorso botanico ne va a completare le potenzialità di fruizione turistico - naturalistica, mentre le aree verdi di Pian di Stella e Prato Rotondo, limitrofe al percorso dell'Alta Via dei Monti Liguri e punto di arrivo di numerosi sentieri escursionistici del Parco, si rendono particolarmente funzionali alla sosta ed al ristoro degli escursionisti.

Il percorso botanico

Il progetto ha realizzato diverse azioni rivolte al mantenimento, al miglioramento ed al rinnovamento delle attrezzature esistenti, in particolare: - la creazione di un tratto di percorso in variante della lunghezza di 150 metri mediante decespugliamento ed estirpamento di infestanti, che consente di evitare di percorrere 160 metri di strada asfaltata. Nel contempo sono state messe in evidenza nuove specie vegetali (come la robinia, il fico, l'orniello) presenti lungo il nuovo tracciato; - la costruzione di nuovi gradoni in legno al fine di rendere la percorrenza del percorso piu' agevole e sicura per i visitatori;

- la realizzazione in alcuni tratti del tracciato di ulteriori staccionate di protezione in legno di castagno al fine di un'ulteriore messa in sicurezza del percorso botanico; - il rifacimento dei 50 leggi, dotati di pannelli illustrativi delle specie botaniche presenti.

Aree pic-nic "Persivalle" - "Prato Rotondo" - Pian di Stella

Gli interventi di miglioramento delle aree verdi attrezzate - per le quali si prevede di completare i lavori entro la fine del mese di giugno - comportano la costruzione di nuovi tratti di staccinata perimetrale in legno; la realizzazione di nuovi tavoli in legno comprensivi di panche, che si aggiungono ai molti già presenti; la messa in opera di bacheche in legno con pannelli illustrativi per fornire informazioni inerenti l'area del Parco del Beigua e la zona pic-nic; la fornitura di nuovi cestelli rivestiti in legno per la raccolta rifiuti.

Per quanto concerne l'area attrezzata di Pian di Stella l'intervento ha previsto la realizzazione di un breve percorso in lastre di pietra allo scopo di consentire un accesso più agevole e facilitato (carrozze) alle attrezzature dell'area medesima.

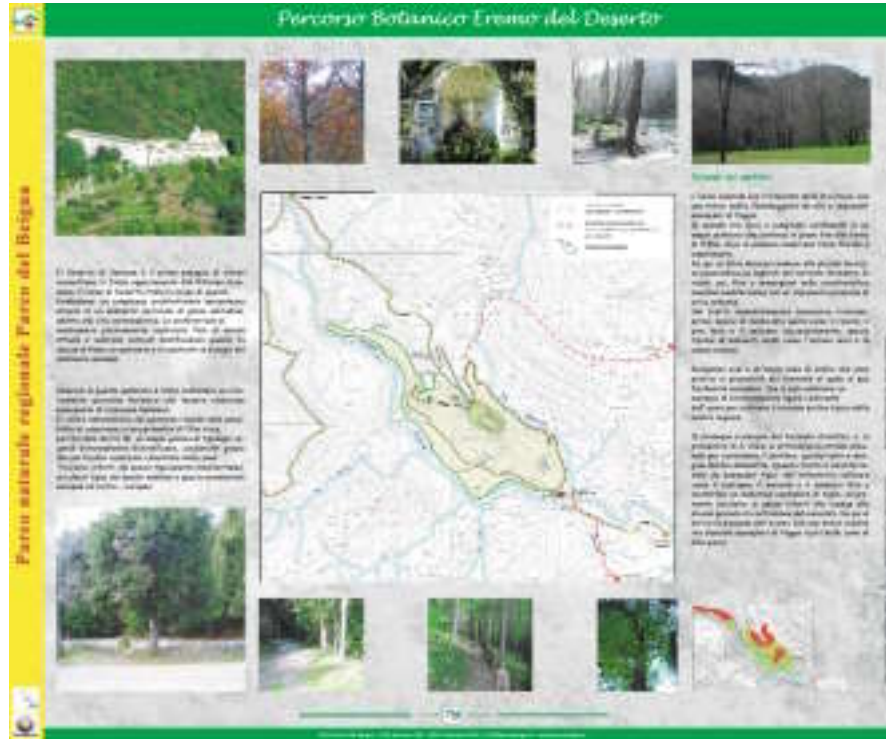

GLI INTERVENTI NELLE PORTE DEL PARCO

Nei primi mesi del 2006 si sono avviati nuovi importanti interventi finalizzati alla valorizzazione delle "Porte del Parco", in attuazione del Piano Pluriennale Socio-Economico.

- Al via gli interventi di ristrutturazione della Casa della Giustizia di Campo Ligure che comportano la valorizzazione e la riqualificazione del Museo della Filigrana. Il progetto prevede lavori per un importo complessivo di 448.000 Euro, di cui 25.000 Euro cofinanziati dall'Ente Parco del Beigua.
- Avviati anche i lavori relativi al secondo stralcio funzionale del progetto che prevede la sistemazione del parcheggio attrezzato presso il complesso monumentale della Badia di Tiglieto. L'intervento - per un importo pari a 25.424 Euro - fa riferimento alla messa in opera dell'impianto di illuminazione previsto sia nell'area parcheggio, sia lungo il percorso di accesso all'abbazia cistercense.

ALLA SCOPERTA

del Beigua Geopark

IL BEIGUA NELLA RETE EUROPEA DEI GEOPARCHI

Come segnalato nello scorso numero, dal Marzo 2005 il comprensorio del Parco del Beigua è stato riconosciuto come "Geoparco" internazionale e inserito nella Rete Europea dei Geoparchi nonché nella Rete Globale dei Geoparchi dell'UNESCO. Il Geoparco del Beigua comprende l'intera superficie classificata come "Parco naturale regionale del Beigua" oltre ad una vasta porzione di territorio funzionalmente connessa al medesimo Parco. Si sviluppa per un'estensione complessiva di 39.230 ettari coinvolgendo i Comuni di Arenzano, Campo Ligure, Cogoleto, Genova, Masone, Rossiglione, Sassello, Stella, Tiglieto e Varazze

Nella cartina è rappresentata la distribuzione dei 25 Geoparchi che fanno parte della Rete Europea (www.europeangeoparks.org):

LA SETTIMANA DEI GEOPARCHI EUROPEI (29 maggio - 5 giugno 2006)

La settimana dei Geoparchi Europei è un appuntamento annuale che coinvolge tutta la rete dei Geoparchi Europei nel periodo a cavallo tra la fine di Maggio e l'inizio di Giugno. L'obiettivo dell'iniziativa - che coinvolge 13 Stati del continente europeo - è quello di favorire la conoscenza ed accrescere l'attenzione del pubblico nei confronti del patrimonio geologico attraverso le attività di fruizione proposte da tutti i Geoparchi. In questa settimana vengono organizzati diversi eventi che comprendono visite guidate, seminari e conferenze, attività didattiche e sportive, presentazioni e iniziative divulgative, mostre e tanto altro ancora. Anche il Geoparco del Beigua partecipa attivamente alla Settimana dei Geoparchi Europei che si svolge dal 29 maggio al 5 giugno 2006. Di seguito il ricco programma di iniziative organizzate.

Lunedì 29 maggio - ore 16.00

Chiesa di Stella Santa Giustina (Savona)
Inaugurazione della mostra itinerante "Una flora tropicale a Santa Giustina 30 milioni di anni fa" - in collaborazione con il DIPTERIS dell'Università degli Studi di Genova.

La mostra sarà visitabile fino al 25 giugno.

Martedì 30 maggio - 15.30

Centro di Esperienza del Parco del Beigua presso il MUVITA Science Center, Arenzano (Genova)
Presentazione del modulo dedicato al Geopark nell'ambito del sito web del Parco del Beigua

Mercoledì 31 maggio - ore 10.00

Prariondo, Cogoleto (Genova)
Visita guidata nel comprensorio del Beigua Geopark da parte della Commissione Ambiente della Regione Liguria

Giovedì 1 giugno - ore 9.00

Istituto Scolastico di Sassello (Savona)
Giornata di chiusura del progetto didattico dedicato al Geoparco del Beigua



Venerdì 2 giugno - ore 9.00

Colle del Giovo, Pontinvrea (Savona)
Inizio della tre giorni di trekking a cavallo attraverso il Parco del Beigua - Beigua Geopark (fino a Domenica 4 giugno), organizzato dall'associazione sportiva dilettantistica "Gli amici del trekking"

Sabato 3 giugno

- ore 9.00 : Visita guidata alla scoperta del percorso geologico della Valle Gargassa, in Comune di Rossiglione (Genova) - ritrovo presso il campo sportivo in loc. Gargassino

- ore 17.00 : conferenza sul patrimonio geologico nell'area Sassellese, a cura del Prof. Marco Firpo, presso il Centro Visite di Palazzo Gervino, in Comune di Sassello (Savona)

Domenica 4 giugno - ore 9.00

Prariondo, Cogoleto (Genova)
Visita guidata alla scoperta delle caratteristiche geomorfologiche dell'area del Monte Beigua - ritrovo presso il Punto Informativo di Prariondo

Lunedì 5 giugno - ore 16.00

Centro di Esperienza del Parco del Beigua presso il MUVITA Science Center, Arenzano (Genova)

In occasione della "Giornata Mondiale dell'Ambiente": inaugurazione del Geopark Corner con illustrazione della Rete Europea dei Geoparchi sotto l'egida dell'UNESCO

Durante tutto il periodo della Settimana dei Geoparchi Europei sono previste attività didattiche con le classi che hanno aderito al progetto didattico "Alla scoperta del Geoparco del Beigua". Prosegue, inoltre, fino a domenica 25 giugno,



presso la Sala di Paleontologia del Museo di Storia Naturale di Genova, la mostra dedicata al "Genusaurus sistronis", straordinario dinosauro carnivoro vissuto nel Cretaceo, circa 100 milioni di anni fa, nel territorio della Réserve Géologique de Haute Provence, in Francia.

1. Réserve Géologique de Haute - Provence - FRANCIA
2. Vulkaneifel European Geopark - GERMANIA
3. Petrified Forest of Lesvos - GRECIA
4. Maestrazgo Cultural Park - SPAGNA
5. Astrolème Châtaigneraie Limousine Geopark - FRANCIA
6. Psiloritis Natural Park - GRECIA
7. Terra Vita Naturpark - GERMANIA
8. Copper Coast Geopark - IRLANDA
9. Marble arch caves & Cuilcagh Mountain Park - IRLANDA DEL NORD
10. Madonie Geopark - ITALIA
11. Rocca di Cerere Geopark - ITALIA
12. Kulturpark Kamptal - AUSTRIA
13. Naturpark Steirische Eisenwurzten - AUSTRIA
14. Naturpark Bergstrasse Odenwald - GERMANIA
15. North Pennines AONB - INGHILTERRA
16. Abberlay and Malvern Hills Geopark - INGHILTERRA
17. Park Naturel Régional du Luberon - FRANCIA
18. North West Highlands - SCOZIA
19. Geopark Swabian Albs - GERMANIA
20. Geopark Harz Braunschweiger Land Ostfalen Geopark - GERMANIA
21. Mecklenburg Ice age Park - GERMANIA
22. Hateg Country Dinosaurs Geopark - ROMANIA
23. Beigua Geopark - ITALIA
24. Fforest Fawr Geopark - GALLES
25. Bohemian Paradise - REPUBBLICA CECA





Ecco il consueto aggiornamento sulle attività di "Naturalia" il progetto Integrato per lo Sviluppo delle Risorse Umane, cofinanziato dal Fondo Sociale Europeo - sotto l'egida del Ministero del Lavoro e delle Politiche Sociali e attraverso un'iniziativa della Regione Liguria (Assessorato alla Formazione, Istruzione e Lavoro) - nell'ambito dei fondi Obiettivo 3 2000/2006 e condotto dal Parco Naturale Regionale del Beigua, in qualità di ente capofila, in collaborazione con la Comunità Montana Valli Stura e Orba e con i Comuni di Campo Ligure, di Rossiglione e di Tiglieto.

LE ATTIVITÀ SVOLTE

• **"Esperti nella comunicazione ambientale"**
Si sono concluse le 280 ore del corso di formazione rivolto alla formazione di persone competenti nella comunicazione ambientale.

Scopo del corso è stato quello di fornire le competenze necessarie per un utilizzo più efficace ed approfondito dei principali strumenti di comunicazione ambientale e sociale (quali le certificazioni ambientali e sociali, il rapporto ambientale, il bilancio sociale ed il bilancio di sostenibilità), a favore di enti pubblici, imprese, ecc.



• **"Addetti alla fotografia naturalistica con tecniche tradizionali e digitali"**
Concluso alla metà di aprile il corso di 200 ore per addetti alla fotografia naturalistica. Durante l'attività formativa, condotta da un prestigioso pool di esperti, i dodici partecipanti hanno avuto la possibilità di sviluppare le conoscenze e le competenze nell'ambito della fotografia in ambito naturalistico, con una particolare attenzione alle nuove possibilità offerte dalle applicazioni delle tecniche digitali.

LE ATTIVITÀ IN CORSO

• **"Borse lavoro per Laureati"**

Sono state affidate 9 borse lavoro per laureati nell'ambito turistico, naturalistico, ambientale e geologico.

Il progetto prevede lo svolgimento di diverse attività di ricerca e analisi, quali la redazione di un progetto divulgativo - multimediale in materia di biologia apistica, l'individuazione e redazione di un progetto inerente la realizzazione di un sentiero (percorso) apistico all'interno del territorio del Parco del Beigua, la redazione di un progetto per la valorizzazione del patrimonio geologico del comprensorio del Parco del Beigua-Beigua Geopark, l'individuazione delle procedure di verifica della qualità biologica delle acque e della funzionalità fluviale e dei suoli, nel comprensorio del Parco del Beigua, in relazione al progetto di eliminazione di essenze forestali alloctone, l'individuazione dei metodi per lo studio della qualità ambientale in ambito fluvia-

le nel comprensorio del Parco Regionale del Beigua, l'applicazioni di analisi ambientali e socio economiche alla redazione di documenti legati alla comunicazione di responsabilità ambientale, sociale ed economica

• **"Work experiences"**

Sono state assegnate 10 delle work experiences previste dal progetto, che prevedono l'inserimento temporaneo in ambiente di lavoro finalizzato all'acquisizione di competenze nell'ambito lavorativo di interesse.

I 10 partecipanti a tale attività, (che hanno frequentato nei mesi passati corsi di formazione dei previsti dal Progetto Naturalia), svolgeranno il loro progetto formativo, dalla durata di circa 4 mesi, presso diverse aziende private ed enti pubblici quali ad esempio la Provincia di Savona, il Comune di Celle Ligure, di Varazze, di Albisola Superiore, di Vado Ligure. Diversi sono gli argomenti in ambito ambientale che verranno affrontati: Agenda 21, organizzazione di eventi legati alla tematica ambientale, programmi radiofonici, progettazione di percorsi formativi, ecc.



LE NUOVE ATTIVITÀ

Numerosi sono i bandi dei corsi di formazione previsti dal progetto "Naturalia" che partiranno nei prossimi mesi:

• **"Perfezionamento per guide ambientali escursionistiche - conoscenza e valorizzazione del patrimonio geologico del comprensorio del Beigua - Beigua Geopark"**, corso di aggiornamento per 9 operatori del settore, con particolare attenzione alle tematiche del Beigua Geopark.

• **Specializzazione nel riconoscimento delle specie fungine**, rivolto a 12 disoccupati giovani e adulti, con eventuale riserva del 20% per occupati, per dare conoscenze di base di micologia e delle competenze necessarie al riconoscimento delle principali specie fungine.

• **Aggiornamento per guide ambientali ed escursionistiche sulla sicurezza in montagna**, rivolto a 9 occupati del settore, svolto in collaborazione con il CAI e Soccorso Alpino.

Per informazioni sui corsi rivolgersi alla segreteria del progetto presso l'Ente Parco del Beigua:

tel 010.8590300 - fax 010.8590064

e-mail: naturalia@parcobeigua.it

I bandi dei corsi possono essere scaricati alla pagina:

<http://www.parks.it/parco.beigua/nov.html> alla voce progetto Naturalia.

segue da pagina 1 DIECI ANNI DI LAVORO nel Parco

Oggi si può registrare il successo di quel metodo e di quell'impegno alla "leale collaborazione" nella semplice constatazione dei molteplici percorsi progettuali condivisi. Si può cominciare dalla scelta di tutti i dieci comuni del parco che hanno intrapreso il percorso impegnativo della certificazione ambientale e delle Agende 21 locali, così come indicato dalla conferenza di Rio de Janeiro, per giungere alle decine e decine di protocolli d'intesa e convenzioni sottoscritti dall'Ente Parco con diversi soggetti pubblici e privati per la realizzazione di altrettanti progetti condivisi, spesso supportati dalle risorse conseguite attraverso differenti strumenti finanziari disponibili a livello comunitario, nazionale, regionale e locale. Ma soprattutto mi piace sottolineare come, in pochi anni, sia profondamente mutato l'atteggiamento generale della popolazione verso il progetto parco, non più temuto come un impedimento a fare qualcosa, ma viceversa salutato come una innovativa possibilità di fare molto, per la salvaguardia dell'ambiente naturale, per la capacità di progettare il futuro tenendo conto delle esigenze fondamentali di salute degli uomini e dell'ambiente in cui essi vivono e lavorano. E allora grazie a tutti coloro i quali hanno fornito un contributo importante e sostanziale nella costruzione di questo affascinante progetto e... buon compleanno Parco del Beigua!

Dario Franchello
Presidente del Parco

GLI INCONTRI

nel Parco

LA DAFNE ODOROSA (*Daphne cneorum*)

Ogni primavera, ed in particolare nel mese di maggio, sui crinali prativi, nei versanti più assolati e nelle cenge rocciose più inaccessibili del Parco del Beigua si spande un intenso e caratteristico profumo che ricorda il garofano e la vaniglia. L'intensità e la fragranza sono tali da caratterizzare in maniera pressoché continua tutti gli ambienti aperti del Parco del Beigua.

Questo intenso profumo proviene da una pianta dall'aspetto di un cuscinetto dai fiori rosa: la Dafne odorosa. La Dafne odorosa, tipica dei terreni serpentinitici, è un delle specie vegetali più importanti e caratteristiche del Parco del Beigua, tanto da essere rappresentata nel logo del Parco. Si presenta come un piccolo arbusto prostrato, i suoi rami fioriferi sono



caratterizzati da una fitta e morbida peluria esterna; le foglie, sempreverdi, sono lineari, coriacee, lucide sopra, glabre sotto; i fiori sono piccoli, di colore rosa scuro molto brillante, riuniti in cespuglietti terminali di 6-12 esemplari.

L'epiteto della specie (*cneorum*) deriva dal verbo greco "cneo" che significa pungere, urticare, scorticare, e si riferi-

sce alla forte irritazione che un principio attivo presente all'interno della pianta può produrre sull'epidermide umana.

La Dafne odorosa è citata nella Legge Regionale n. 9/84 come specie vegetale soggetta a progressiva rarefazione sul territorio ligure e, pertanto, gode di una certa grado di protezione che ne disciplina la raccolta; all'interno del Parco la raccolta non è consentita.

LE ALTRE FIORITURE PRIMAVERILI NEL PARCO

Fanno colorata compagnia alla Dafne odorosa molte altre specie rare che caratterizzano e qualificano la flora del Parco del Beigua.

Molto importanti da punto di vista floristico sono talune praterie sommitali che ospitano una ricca flora di tipo montano; queste formazioni sono caratterizzate dal fatto di avere come componenti floristiche principali due specie endemiche (rilevabili solamente in un'area definita e circoscritta): il *Brachypodium genuense* e la *Sesleria* sp. nov.

Il territorio del Parco presenta notevoli peculiarità geobotaniche come l'elevato tasso di endemismo, rilevabile soprattutto per le entità legate ad habitat particolari quali rupi, pietraie e ghiaioni serpentinitici. Su un totale di 30 specie endemiche presenti, 3 sono endemiche esclusive (*Cerastium utriense*, *Viola bertolonii*, *Sesleria* sp. nov.) e 6 endemiche alpine; numerose sono le specie, endemiche e non, che rivestono un ruolo di primaria importanza per la conservazione della biodiversità (es. *Aquilegia bertolonii*, *Aster alpi-*



nus, *Drosera rotundifolia*).

L'ALTA VIA DEI MONTI LIGURI IN FIORE

Molte delle specie precedentemente descritte possono essere ammirate percorrendo i tratti dell'Alta Via dei Monti Liguri che attraversano il Parco del Beigua. L'Alta Via dei Monti Liguri - itinerario escursionistico lungo più di 400 Km che percorre tutta la Liguria - attraversa il Parco sul crinale principale con tre diverse tappe: la tappa n. 19 Passo del Giovo - Prariondo; la tappa n.20 Prariondo - Faiallo; la tappa n. 21 Faiallo - Passo del Turchino. Questi percor-

si, dai quali si godono panorami mozzafiato sia sul versante tirrenico, sia su quello padano, sono caratterizzate da pendenze non troppo elevate e possono essere percorse agevolmente anche da escursionisti non particolarmente esperti. Molto importante è saper scegliere la giornata più adeguata per compiere l'escursione, evitando di avventurarsi in quota in condizioni meteorologiche non ottimali, soprattutto se in presenza della nebbia che può creare notevoli problemi di orientamento.

Non solo fiori! Percorrendo l'Alta Via dei Monti Liguri si possono osservare anche molti degli animali caratteristici del Parco come caprioli, lepri, tassi, molte specie di uccelli tra cui aquile, picchi, allodole e altri passeriformi, tipici delle praterie montane. Dall'Alta Via dei Monti Liguri, inoltre, si possono apprezzare molte delle formazioni geologiche che hanno determinato il riconoscimento del comprensorio del Beigua come Geoparco internazionale all'interno della rete Europea e Globale sotto l'egida dell'UNESCO.



In un territorio ricco di contrasti come la Liguria, stretta tra le montagne ed il mare, il **Parco del Beigua** - il più vasto parco naturale regionale della Liguria, che si estende per 8.715 ettari a cavallo delle Province di Genova e di Savona, interessando tre Comunità Montane ("Argentea", "del Giovo" e "Valli Stura e Orba") e dieci Comuni (Arenzano, Campo Ligure, Cogoleto, Genova, Masone, Rossiglione, Sassello, Stella, Tiglieto, Varazze - costituisce uno spaccato esemplare della regione ove è possibile trovare, nel percorrere tratti anche di breve sviluppo, ambienti e paesaggi così diversi tra loro, da lasciare stupefatto il visitatore impreparato.

Uno spettacolare balcone formato da montagne che si affacciano sul mare dove natura, storia, cultura e antiche tradizioni costituiscono elementi di straordinario pregio ed interesse.

L'elevato valore ambientale del Parco del Beigua è stato riconosciuto anche da specifici provvedimenti assunti dall'Amministrazione Regionale che ha individuato nel comprensorio dell'area protetta quattro siti della **Rete Natura 2000** in adempimento a specifiche direttive comunitarie ("Direttiva 79/409/CEE sulla conservazione degli uccelli selvatici" e "Direttiva 92/43/CEE sulla conservazione degli habitat"). In dettaglio: tre Siti di Importanza Comunitaria o S.I.C. ed una Zona di Protezione Speciale o Z.P.S. Un parco di eccezionale valore naturalistico che annovera al suo interno tre importanti **Foreste Demaniali Regionali**: "Deiva" (798 ettari) in Comune di Sassello, "Lerone" (1640 ettari) nei Comuni di Arenzano e Cogoleto, "Tiglieto" (740 ettari) nei Comuni di Tiglieto, Masone e Campo Ligure).

Il Parco del Beigua, peraltro, è caratterizzato da un prezioso patrimonio di **testimonianze storico-culturali**, presenti sul territorio o conservate nei musei, che raccontano l'evoluzione degli insediamenti umani dell'area del parco e le importanti vie di commercio tra costa e pianura padana che la attraversavano.

Di particolare interesse, infine, le diverse **attività produttive** (cartiere, ferriere, vetriere, artigianato della filigrana e del legno) ed **agro-alimentari** (formaggi, miele, funghi, castagne, prodotti dolciari, piante officinali, carni bovine ed ovine) che hanno contraddistinto il territorio del Parco e che in alcuni casi costituiscono, tuttora, momenti significativi della struttura socio-economica locale.

Il Parco del Beigua rappresenta un serbatoio inesauribile di spunti e suggerimenti per la realizzazione di percorsi didattici e divulgativi; in tal senso il **Centro di Esperienza**

e gli altri nodi della rete locale per l'educazione ambientale e la divulgazione naturalistica nel Parco propongono iniziative in tutte le stagioni dell'anno.

Centri Visite / Punti Informativi:

- Centro Ornitologico ed Educazione Ambientale "Vacca" (in Comune di Arenzano)
- Centro Visite "Villa Bagnara" (in Comune di Masone)
- Centro Visite "Palazzo Gervino" (in Comune di Sassello)
- Punto Informativo "Prariondo" (in Comune di Cogoleto)
- Punto Informativo "Banilla" (in Comune di Tiglieto)



ENTE PARCO DEL BEIGUA
 Via G. Marconi, 165 - Loc. Terralba
 16011 - ARENZANO (Ge)
 tel. 010.8590300 - fax 010.8590064
 E-mail info@parcobeigua.it
 Pagina web <http://www.parcobeigua.it>



Primavera
ESCURSIONI GUIDATE,
INIZIATIVE ED EVENTI



nel Parco

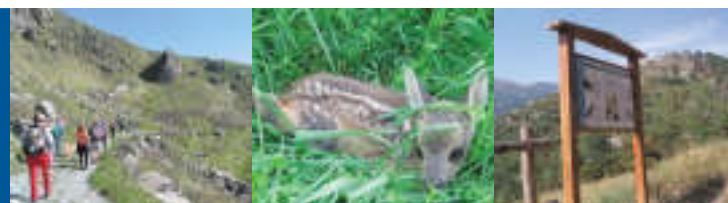

APRILE

Lunedì 17
MERENDINO IN FORESTA

L'itinerario attraversa un vasto comprensorio bosco in cui sono rappresentate le diverse formazioni vegetazionali che caratterizzano il Parco del Beigua. Lungo il percorso è possibile ammirare alcune strutture edilizie di grande fascino come il Castello Bellavista e la casa della Giumenta, nei pressi della quale è presente un antico essiccatoio ed un'area verde attrezzata.

Ritrovo: ore 9.30, presso l'Ingresso Foresta Deiva (Sassello)
Difficoltà: media **Durata escursione:** circa 4 ore + sosta pranzo
Costo escursione: Euro 5,50

Sabato 22
L'ORTO BOTANICO DI VILLA BEUCA

Visita guidata all'Orto Botanico di Villa Beuca, sulle alture di Cogoleto. Il percorso inizia nella "cornice didattica" con una introduzione alla botanica rivolta a tutti, per poi attraversare i diversi ambienti liguri, per finire nella "cornice spontanea" dove la vegetazione è stata lasciata in condizioni di spontaneità perché importante sotto il profilo scientifico e meritevole di tutela.

Ritrovo: ore 15.00, presso il posteggio antistante Stazione FFSS (Cogoleto)
Difficoltà: facile **Durata iniziativa:** circa 3 ore
Costo iniziativa: Euro 3,00

Domenica 30
ALLA SCOPERTA DEL CENTRO ORNITOLOGICO

Il Centro Ornitologico di Case Vaccà, dedicato all'avifauna, si colloca all'interno della Foresta Regionale del "Lerone" e nella Zona di Protezione Speciale "Beigua-Turchino", in una delle zone più interessanti per quanto concerne la migrazione dei rapaci. Al termine della visita sarà possibile percorrere il sentiero ornitologico che si snoda per circa due chilometri attorno al Centro. Nell'ambito del percorso è stata allestita una torre d'osservazione appositamente posizionata per favorire le operazioni di avvistamento dell'avifauna.

Ritrovo: ore 10.00 Presso l'area verde attrezzata in loc. Curlo (Arenzano)
Difficoltà: facile **Durata iniziativa:** circa 4 ore + sosta pranzo
Costo escursione: Euro 5,50

MAGGIO

Sabato 20 maggio
LUNGO I SENTIERI DELLA DAFNE PER FESTEGGIARE I DIECI ANNI DEL PARCO

Escursione nel cuore del Parco lungo i suoi stupendi sentieri alla scoperta dei profumi e dei colori della Dafne odorosa e delle altre meravigliose fioriture caratteristiche dell'area protetta in occasione del 10° anniversario dell'istituzione del Parco del Beigua.

Distribuzione nei diversi punti di partenza di magliette evocative del "compleanno" del Parco.
 • Partenza da Piampaludo (Sassello) alle ore 9.30

- Partenza da Sciarborasca (Cogoleto), ritrovo presso l'area attrezzata in loc. Pricone, vicino alla sede della Croce d'Oro, alle ore 8.30
- Partenza da Alpicella (Varazze), ritrovo in Piazza IV Novembre, alle ore 8.30
- Partenza dal Faiallo, ritrovo presso l'area attrezzata del Faiallo, alle ore 8.30
- Ritrovo a Prariondo presso l'area verde attrezzata alle ore 12.30

Domenica 21 Maggio
PICCOLA GRANDE ITALIA

In occasione della terza edizione di "Volare bene all'Italia": festa nazionale della piccolagrandeitalia - organizzata da Legambiente e dalla Federazione Italiana dei Parchi e delle Riserve Naturali e da altre associazioni nazionali per promuovere e far conoscere le straordinarie ricchezze dei piccoli comuni italiani - l'Ente Parco del Beigua, il Comune di Rossiglione e il Museo Passatempo organizzano una giornata alla scoperta del Museo Passatempo, un'ampia raccolta di moto, cicli e oggetti d'epoca funzionanti ricostruisce la storia italiana del 900.

Ritrovo: ore 15.00
Presso: Museo Passatempo, Via Sciuitta 3, loc. Sant'Anna, Rossiglione
Durata visita al museo: circa 1 ora **Evento gratuito**

Domenica 28
ANELLO DELLA VAL MASONE

Visita guidata lungo un percorso di grande interesse naturalistico-ambientale che risale la Val Masone, dapprima ricco di corsi d'acqua e cascate, quindi selvaggio e spettacolare, con la salita al panoramico Bric del Dente.

Ritrovo: ore 8.00 presso il Centro Visite di Villa Bagnara (Via Montegrappa 2, Masone)
Difficoltà: media - **Durata escursione:** 6 ore più sosta pranzo - **Escursione gratuita**

GIUGNO

Venerdì 2, Sabato 3, Domenica 4
VIAGGIO NEL PARCO DEL BEIGUA A CAVALLO

Tre giorni di trekking a cavallo attraverso il Parco del Beigua - Beigua Geopark organizzato dall'associazione sportiva dilettantistica "Gli amici del trekking" - "Associazione Alpi e Parchi";
Per informazioni: e-mail amicideltrekking@libero.it, cel. 348/0827930 oppure 347/2787964

Sabato 3
IL PERCORSO GEOLOGICO DELLA VAL GARGASSA

Escursione geoturistica alla scoperta delle meraviglie geologiche della Valle Gargassa, in Comune di Rossiglione (Genova). Il percorso si sviluppa dapprima lungo le sponde del torrente, consen-

PRENOTAZIONI Per informazioni e prenotazioni contattare, entro e non oltre le ore 17 del giovedì precedente l'escursione, gli Uffici del Parco: tel. 010.8590300 - fax 010.8590064
 e-mail Ceparcobeigua@parcobeigua.it - cellulare Guida: 393.9896251 (Sabato e Domenica)

LE GUIDE DEL PARCO Gli accompagnatori del Parco sono guide ambientali ed escursionistiche formalmente riconosciute dalle normative vigenti ed educatori ambientali appositamente formati.

tendo di ammirare alcune tra le più spettacolari forme di erosione presenti nel Parco; risale quindi il bosco sino al borgo abbandonato della Veirera.
Ritrovo: ore 9.00 presso il campo sportivo in loc. Gargassino (Rossiglione)
Difficoltà: media - **Durata escursione:** 4 ore più sosta pranzo - **Escursione gratuita**

Sabato 3 giugno
IL PATRIMONIO GEOLOGICO NELL'AREA SASSELLESE

Conferenza sul tema del patrimonio geologico nell'area del Sassellese, a cura del Prof. Marco Firpo (Università degli Studi di Genova - DIPTERIS)
 Inizio ore 17.00 presso il Centro Visite di Palazzo Gervino, Via G.B. Badano 45 - Sassello (Savona). Ingresso gratuito.

Domenica 4 giugno
GEOLOGICAMENTE... ALTA VIA

Visita guidata alla scoperta delle caratteristiche geomorfologiche dell'area del Monte Beigua. Escursione lungo lo splendido balcone roccioso che caratterizza il cuore del Geopark del Beigua.

Ritrovo: ore 9.00 presso il Punto Informativo "Bruno Bacocoli" di Prariondo
Difficoltà: facile - **Durata escursione:** 4 ore più sosta pranzo - **Escursione gratuita**

Sabato 17
INAUGURAZIONE DEL PERCORSO BOTANICO DELL'EREMO DEL DESERTO

Apertura del rinnovato percorso botanico, suggestivo tracciato ad anello di straordinario valore naturalistico, che si estende per circa due chilometri e mezzo e che consente di attraversare, in breve tempo, un'ampia gamma di specie arboree.

Ritrovo: ore 11.00 presso Eremo del Deserto (Varazze) **Escursione gratuita**

Domenica 25
L'ANELLO DELLA BADIA DI TIGLIETO

Il percorso ad anello si estende lungo la piana della Badia e permette di visitare il ponte romano sul Torrente Orba, a cinque arcate in serpentino, recentemente restaurato, accanto al quale sorgono i ruderi di un antico mulino. La Badia di Tiglieto, fondata nel 1120 nella piana alluvionale del Torrente Orba, fu la prima abbazia cistercense costruita al di fuori del territorio francese e costituisce il monumento storico più significativo di Tiglieto.

Ritrovo: ore 8.30 presso ponte sull'Orba (in direzione Olbicella), Tiglieto
Durata: 3 ore + sosta pranzo **Difficoltà:** facile **Costo escursione:** Euro 5,50

